

# Escuela “María Cruz y Manuel L. Inchausti”

*Directores:*  
*Méd. Vet.*  
*Ricardo Luis D. Cabassi*

La Escuela María Cruz y Manuel Inchausti cuenta con una importante porción de tierra de 31.631 Km<sup>2</sup>, con toda la infraestructura técnica y humana para realizar todo tipo de tareas de explotación agrícolas ganadera, como cultivos agrícolas, hortícolas, frutales, tambo, ganadería (con cría, recría, porcinos, ovinos y equinos), avicultura, cunicultura, apicultura y actividades agroindustriales que incluyen la elaboración de productos alimenticios como quesos, dulces artesanales de frutas y hortalizas, chacinados, entre otros muchos productos y actividades.

La institución orienta su quehacer a una región de alto potencial productivo formada por los partidos de 9 de Julio, 25 de Mayo, Bolívar, Carlos Casares, Pehuajó, General Alvear, Saladillo, Bragado, Alberti, Chivilcoy, Suipacha, Mercedes, General Viamonte y Roque Pérez.

Los 300 alumnos que pertenecen al establecimiento, al tener un régimen de doble escolaridad con sistema de internado, no sólo aprenden la teoría y la práctica de las actividades campestres, sino que las incorporan a su estilo de vida.

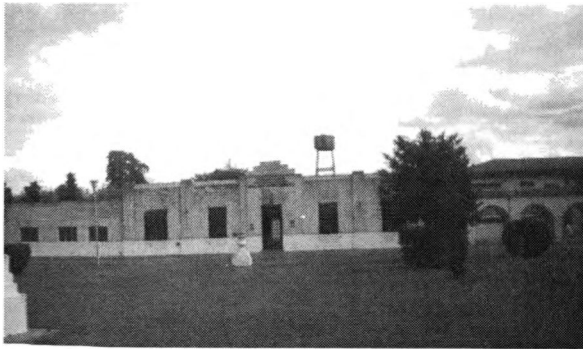

## ACTIVIDADES Y ZONA DE INFLUENCIAS

La escuela cuenta con un campo en el que los alumnos realizan las prácticas en la explotación de cultivos agrícolas, horticolas, frutales, tambo, ganadería (con cría, recria, porcinos, ovinos y equinos), avicultura, cunicultura, apicultura y actividades agroindustriales que incluyen la elaboración de productos alimenticios como quesos, dulces artesanales de frutas y hortalizas, chacinados, etc.

La institución orienta sus actividades a una región de alto potencial productivo formada por los partidos de 9 de Julio, 25 de Mayo, Bolívar, Carlos Casares, Pehuajó, Gral. Alvear, Saladillo, Bragado, Alberti, Chivilcoy, Suipacha, Mercedes, General Viamonte y Roque Pérez, con una superficie total de 31.631 km<sup>2</sup>, zona sobre la cual tiene gran influencia.

El régimen del establecimiento es de doble escolaridad con sistema de internado, teniendo una matrícula aproximada de 300 alumnos.

La procedencia de los estudiantes que concurren es en un alto porcentaje de zonas rurales o de localidades con una economía basada en la producción agropecuaria

## NIVELES ACTUALES

En la actualidad funcionan dos ciclos: Tercer Ciclo de la EGB (7°, 8° y 9°) y Ciclo Superior (Polimodal). Al egresar, están capacitados para continuar estudios superiores en cualquier Universidad y también salen con la posibilidad concreta de una salida laboral, mediante la inserción en el exigente mercado actual por intermedio de una Bolsa de Trabajo que funciona dentro de la misma escuela y que requieren constantemente los jóvenes egresados.

## TRANSFORMACIONES SUSTANCIALES

Educación No Formal: Se realiza mediante los Convenios firmados con el INTA, Ministerio de Trabajo y Seguridad de la Nación, Escuela Técnica de la Provincia de Buenos Aires, y Proyecto Joven (MTSS de la Nación), dictando Cursos de Capacitación de:

- Manejo de Tambo
- Horticultura y construcciones bajo cubierta
- Apicultura
- Maquinarias Agrícolas
- Inseminación Artificial

## ACUERDOS Y CONVENIOS

*Convenio:* Con la Dirección de Cultura y Educación de la Provincia de Buenos Aires e Institutos Superiores de Formación Docente, para capacitar docentes de la EGB en la aplicación de la Ley Federal de Educación.

*Convenio:* En el marco de interacción Educación - Producción con Consorcios Regionales de Experimentación Agropecuaria (CREA) y el Instituto Nacional de Tecnología Agropecuaria (INTA), para el desarrollo de un Tambo Demostrativo para la región.

*Convenio:* Con la Cooperativa Agrícola Ganadera, para la implementación de metodologías de trabajo en conjunto que permitan el desarrollo de la zona y la región.

*Convenio:* Con el INTA (Experimental Pergamino), Cooperativa Agropecuaria 25 de Mayo, Productores de 25 de Mayo y Grupo CREA, para la implementación y desarrollo de un Módulo de invernada para la región.

## TEMAS ACTUALES DE INVESTIGACIÓN EN LOS DISTINTOS CONVENIOS

- Evaluación de variedades de raigrás anual.
- Ensayos comparativos de rendimiento de alfalfa.
- Ensayos comparativos de rendimiento de cereales de invierno.
- Evaluación de maíces para ensilar.
- Control de malezas en la implantación de pasturas.
- Evaluación del encalado en pasturas de alfalfa.
- Parasitosis interna en el advenimiento de la pubertad en bovinos de leche.
- Efecto del tipo de suplementación en la producción de leche.

## PROYECTO INSTITUCIONAL

Mediante el PEI, la Escuela Inchausti define su "carácter propio", aquello que la distingue de otros centros educativos.

En este marco, y ante la realidad económica y social, encuentra su espacio el Proyecto Institucional de la Escuela. Los objetivos que dieron fundamento al proyecto son:

- 1) Permitir al alumno dinamizar sus capacidades operativas del pensamiento y las habilidades suficientes, transferibles a situaciones nuevas.
- 2) Buscar la posibilidad de que el alumno perciba las distintas situaciones de aprendizaje en su globalidad, diversidad y complejidad, para que pueda resolver la problemática que le ofrezca la realidad.
- 3) Ofrecer espacios de interacción docente, propicios para la reflexión, la discusión, el debate, la coordinación y la cooperación permanente entre las áreas, buscando puntos de contacto y de diferenciación, el enriquecimiento y la investigación grupales.

4) Organizar el curriculum institucional a partir de las áreas académicas.

5) Aplicar la metodología interdisciplinaria en los planeamientos de las diversas asignaturas integrando procedimientos, conceptos, ideas, etc.

6) Lograr la integración institucional de los equipos docentes, de los docentes con los alumnos, de los alumnos entre sí, que permita la vinculación y la proyección con la comunidad.

Estos objetivos se complementan con aquellos que se desean concretar con el perfil del egresado:

El alumno, al culminar sus estudios, estará capacitado para:

- Interpretar la realidad circundante en sus aspectos sociales, políticos y culturales.
- Estar motivado y orientado para la búsqueda de los medios que hagan a una educación permanente.
- Tomar conciencia del lugar que le cabe en la sociedad.
- Reconocer a los otros como seres iguales y dignos de ayuda y respeto.
- Ser creativos y capaces de encontrar respuesta a problemas nuevos.
- Valorar la importancia y dignidad de las tareas rutinarias de cada actividad.
- Demostrar disciplina y responsabilidad en el estudio o trabajo.
- Valorar el trabajo en equipo que lo oriente hacia formas asociativas en el campo laboral y social.

## PROYECTOS DE EXTENSIÓN

Los diferentes proyectos que se describirán han sido puestos en marcha por la acción no sólo de la Escuela sino fundamentalmente por el trabajo conjunto con Productores, Instituciones, Organismos y profesionales del medio.

Si está interactuando con el medio, es este mismo el que debe lograr sustentarla. Y en ello se incluyen los recursos oficiales y privados.

En este marco, sin embargo, es sabido que las etapas iniciales deben ser asistidas hasta alcanzar una estructura de auto sostenimiento, en la que también participaran los apoyos oficiales y privados.

## PRODUCCIÓN DE LA ESCUELA INCHAUSTI

### **Módulo Tambo Demostrativo**

(Convenio UNLP, Escuela Inchausti - CREA - INTA)

Vacas en ordeño: 260.

Producción mensual: 133.145 litros

### **Módulo Invernada**

Convenio UNLP, Escuela Inchausti - CREA - INTA (Instituciones Intermedias):

#### **Cría:**

Nº de Vacas: 540

Porcentaje de Destete: 90%

Superficie Ganadera: 800 Hectáreas

#### **Invernada:**

Nº de Animales: 605

Superficie Ganadera efectiva: 180 Hectáreas

## **Producción de Cerdos**

(Escuela Inchausti)

Nº de Madres: 75

Producción: 8,8 lechones por parto por madre.

Destete promedio: 30 días - 7,5 kgs.

Terminación promedio: 180 días - 110 kgs.

## **Venta de productos**

Dulces - Quesos - Productos de Granja - Miel - Dulce de Leche

Chacinados: Lomito - Jamonilla - Bondiola - Chorizos - Queso de Cerdo - Longaniza - Salamín.

## **Módulo de agricultura**

(Convenio Escuela Inchausti - Coop. Agrícola Ganadera de Dudignac):

## **Cultivos realizados durante la campaña 97/98**

Cultivo	Has sembradas	Rnde por ha.	Rnde total
Trigo	341	4.071 kgs	1.388.286 kgs
Maíz	190	7.775 kgs	1.477.250 kgs
Girasol	88	1.348 Kgs	118.624 Kgs
Soja 1º y 2º	337	2.064 kgs	695.346 kgs